

Bedienungsanleitung V 912 ASI



2-fach
ASI / COFDM Transmodulator
mit Service-Filter

Piktogramme und Sicherheitshinweise

Piktogramme sind Bildsymbole mit festgelegter Bedeutung. Die folgenden Piktogramme werden Ihnen in dieser Installations- und Betriebsanleitung begegnen:



Warnt vor Situationen, in denen Lebensgefahr besteht, durch gefährliche elektrische Spannung und bei Nichtbeachtung dieser Anleitung.



Warnt vor verschiedenen Gefährdungen für Gesundheit, Umwelt und Material.



Recycling: Unser gesamtes Verpackungsmaterial (Kartonagen, Einlegezettel, Kunststofffolien und -beutel) ist vollständig recyclingfähig.

Verbrauchte Batterien sind über zugelassene Recycling Stellen zu entsorgen. Hierzu müssen die Batterien komplett entladen abgegeben werden.



Elektronische Geräte gehören nicht in den Hausmüll, sondern müssen – gemäß Richtlinie 2002/96/EG DES EUROPÄISCHEN PARLAMENTS UND DES RATES vom 27. Januar 2003 über Elektro- und Elektronik-Altgeräte fachgerecht entsorgt werden. Bitte geben Sie diese Geräte am Ende seiner Verwendung zur Entsorgung an den dafür vorgesehenen öffentlichen Sammelstellen ab.

Inhaltsverzeichnis

	Piktogramme und Sicherheitshinweise	2
	Abbildungen	4
1	Beschreibung	5
2	Bevorzugte Kartentypen	6
3	Planungsfenster der Grundeinheit	7
4	Hardware konfigurieren.....	8
5	Eingangsparameter / Signalqualität prüfen	9
5.1	Manuelle Transponderauswahl.....	9
5.2	(De-) Aktivieren des Frontends.....	10
5.3	Lock on TS-/ON-ID.....	10
5.4	Signalqualität prüfen	10
6	Ausgangsparameter / Pegelanpassung	11
6.1	Ausgangsparameter	11
6.2	Pegelanpassung.....	11
7	SI-/PSI Konfiguration.....	12
7.1	Drop-Filter oder Pass-Filter	12
7.2	Unreferenzierte PIDs übertragen	13
7.3	CAT bearbeiten	13
7.4	PID-Remapping	13
8	Online-Service-Filter.....	13
9	Maximale Ausgangsdatenrate	14
10	Technische Daten	15

Abbildungen:

Steckplatz für Kanalfilter Kanal B

Steckplatz für Kanalfilter Kanal A

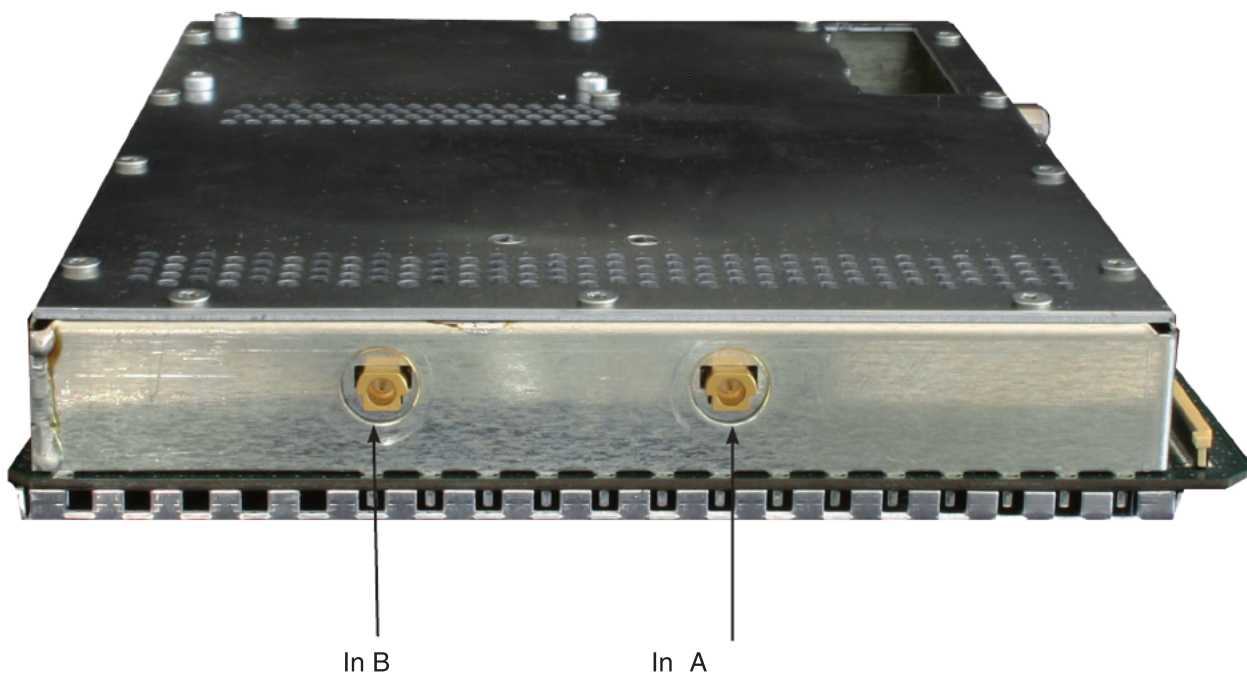
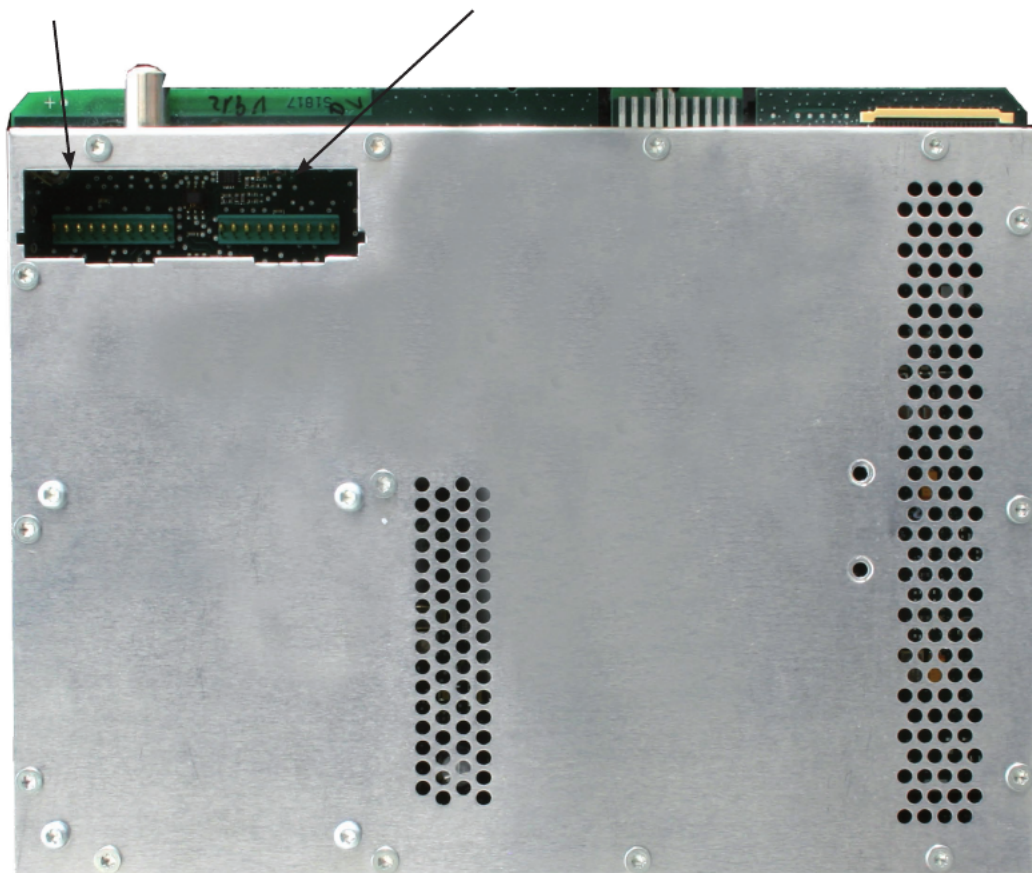

1 Beschreibung

Die V 912 ASI Steckkarte dient zur Umsetzung von zwei zwei ASI Eingangssignalen in zwei unabhängige & DVB-konforme COFDM-Ausgangskanäle. Sie kann sowohl HDTV-Signale als auch SDTV-Signale verarbeiten.

Die Steckkarte ist in der Lage, Services normkonform (unter Bearbeitung der DVB-Tabellen) aus dem Transportstrom des Nutzkanales zu eliminieren. Die V 912 ASI verfügt zusätzlich über zwei Kanalausgangsfiler zur Performanceverbesserung des Ausgangssignals.

Bei der Inbetriebnahme sollte darauf geachtet werden, dass alle Kanäle den gleichen Ausgangspegel haben und gegebenenfalls an vorhandene Anlagen angepasst sind.

Im Lieferumfang enthalten sind 2 Kabel zum Anschluss der ASI-Tuner.

Anmerkung:

Die V 912 ASI ist nur im V16 Basisgerät zu verwenden!



Bitte beachten:

Ein Austausch oder Wechsel der Module darf nur von IHK geprüfem und autorisiertem Fachpersonal (Meisterbetrieb) durchgeführt werden. Dabei sind die in den Bedienungsanleitungen der V16 Basisgeräte aufgeführten Gefahren- und Sicherheitshinweise und die einschlägigen Sicherheitsvorschriften nach DIN VDE-Vorschrift 0701, Teil 1 und 200 zu beachten.



2 Bevorzugte Kartentypen

Die Programmierung der Steckkarte V 912 ASI unterscheidet sich bzgl. der Karte V 912 lediglich in Bezug auf die Hardwarekonfiguration. Im Fenster „Bevorzugte Kartentypen“ muss daher die Karte V 912 (siehe unten) mit einem Häkchen aktiviert sein, damit diese in der Auswahl im Planungsfenster der Grundeinheit sichtbar wird. Nach dem Auslesen der Grundeinheit erscheint im Planungsfenster der Grundeinheit auf dem genutzten Steckplatz die Karte V 912 ASI. Wie Sie die Hardkonfiguration für die Karte V 532 ASI durchführen, erfahren Sie im Kapitel 5 „Hardwarekonfiguration“.

Bitte beachten: empfohlener Softwarestand.
V16: xx.29
Programmiersoftware: 5.70

Karten für analoge Eingangssignale					
<input checked="" type="checkbox"/> Analog TWIN	<input checked="" type="checkbox"/> AV TWIN	<input checked="" type="checkbox"/> ADR TWIN	<input checked="" type="checkbox"/> Ter. Umset. 860	<input checked="" type="checkbox"/> VHF-Plus	<input checked="" type="checkbox"/> UHF-Plus 600
<input checked="" type="checkbox"/> Analog S TWIN	<input checked="" type="checkbox"/> AV M TWIN	<input checked="" type="checkbox"/> UKW TWIN	<input checked="" type="checkbox"/> Ter. Umsetzer	<input checked="" type="checkbox"/> VHF-Mono	<input checked="" type="checkbox"/> UHF-Plus 800
<input checked="" type="checkbox"/> V401	<input checked="" type="checkbox"/> V112	<input checked="" type="checkbox"/> Audio FM TWIN	<input checked="" type="checkbox"/> V301	<input checked="" type="checkbox"/> AV UHF-Plus 600	<input checked="" type="checkbox"/> UHF-Mono
	<input checked="" type="checkbox"/> AV QUAD	<input checked="" type="checkbox"/> UKW Verstärker	<input checked="" type="checkbox"/> Demod. TWIN	<input checked="" type="checkbox"/> AV UHF-Mono	

Karten für digitale Eingangssignale					
<input checked="" type="checkbox"/> QAM TWIN 1	<input checked="" type="checkbox"/> QAM TWIN 4 S2	<input checked="" type="checkbox"/> QAM QUAD	<input checked="" type="checkbox"/> DVB-S/PAL TWIN	<input checked="" type="checkbox"/> DVB-T/PAL	<input checked="" type="checkbox"/> DVB-C/PAL
<input checked="" type="checkbox"/> QAM TWIN 1 OP	<input checked="" type="checkbox"/> QAM TWIN 5 S2	<input checked="" type="checkbox"/> V514	<input checked="" type="checkbox"/> DVB-S/PAL DUO	<input checked="" type="checkbox"/> DVB-T/PAL TWIN	<input checked="" type="checkbox"/> DVB-C/PAL TWIN
<input checked="" type="checkbox"/> QAM TWIN 1 IP	<input checked="" type="checkbox"/> QAM TWIN 6 S2		<input checked="" type="checkbox"/> DVB-S/M TWIN		<input checked="" type="checkbox"/> V811
<input checked="" type="checkbox"/> QAM TWIN 3	<input checked="" type="checkbox"/> QAM DUO 7 S2		<input checked="" type="checkbox"/> V611	<input checked="" type="checkbox"/> DVB-T/M TWIN	<input checked="" type="checkbox"/> V812
<input checked="" type="checkbox"/> QAM TWIN 4.1	<input checked="" type="checkbox"/> V502	<input checked="" type="checkbox"/> COFDM DUO S2	<input checked="" type="checkbox"/> V612	<input checked="" type="checkbox"/> V711	
<input checked="" type="checkbox"/> QAM TWIN 4.2	<input checked="" type="checkbox"/> V512	<input checked="" type="checkbox"/> V912	<input checked="" type="checkbox"/> DVB-S/FM TWIN	<input checked="" type="checkbox"/> V712	<input checked="" type="checkbox"/> CQAM TWIN 5
<input checked="" type="checkbox"/> QAM TWIN 5	<input checked="" type="checkbox"/> V522		<input checked="" type="checkbox"/> DVB-S/FM Octopus	<input checked="" type="checkbox"/> TQAM TWIN 5	<input checked="" type="checkbox"/> CQAM TWIN 6
<input checked="" type="checkbox"/> QAM TWIN 6				<input checked="" type="checkbox"/> TQAM TWIN 6	<input checked="" type="checkbox"/> V504
<input checked="" type="checkbox"/> QAM TWIN 6 IP	<input checked="" type="checkbox"/> QAM ROUTER	<input checked="" type="checkbox"/> QAM 860	<input checked="" type="checkbox"/> QPSK-PAL	<input checked="" type="checkbox"/> V503	
<input checked="" type="checkbox"/> V501	<input checked="" type="checkbox"/> V534	<input checked="" type="checkbox"/> QAM 450 A	<input checked="" type="checkbox"/> DVB-S/PAL	<input checked="" type="checkbox"/> DTU	
		<input checked="" type="checkbox"/> QAM Fremdprodukt	<input checked="" type="checkbox"/> V601	<input checked="" type="checkbox"/> V311	<input checked="" type="checkbox"/> DVB-C/FM TWIN
<input checked="" type="checkbox"/> Scan TWIN 1	<input checked="" type="checkbox"/> V532	<input checked="" type="checkbox"/> QAM 5 S2	<input checked="" type="checkbox"/> QPSK-UKW	<input checked="" type="checkbox"/> DTU DUO	

Karten mit ASI-Eingang			Karten mit ASI-Ausgang		
<input checked="" type="checkbox"/> V202	<input checked="" type="checkbox"/> V212	<input checked="" type="checkbox"/> V222	<input checked="" type="checkbox"/> V251	<input checked="" type="checkbox"/> V241	<input checked="" type="checkbox"/> V231
		<input checked="" type="checkbox"/> V228	<input checked="" type="checkbox"/> V252		

Kartentypen des aktuellen Projektes können nicht deaktiviert werden.

3 Planungsfenster der Grundeinheit

Die Steckkarte V 912 ASI wird als V 912 erkannt und nach Auslesen der Grundeinheit im Planungsfenster der Grundeinheit angezeigt. Die Hardwarekonfiguration für die V 912 ASI müssen Sie dann in den Detailsinstellungen vornehmen (siehe Kapitel 5 „Hardwarekonfiguration“).

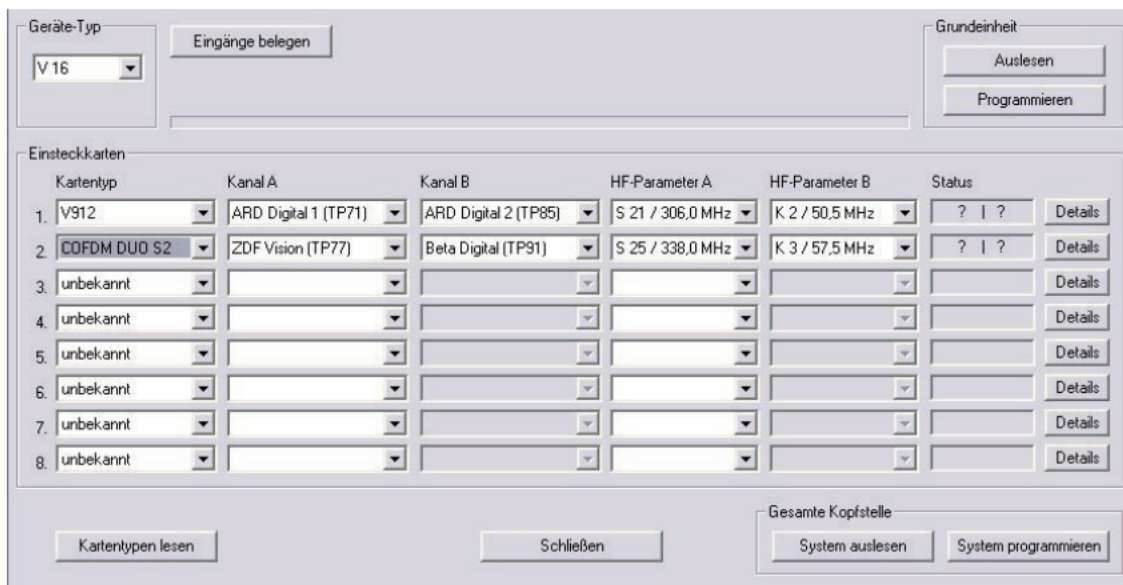

Geräte-Typ: V 16 Eingänge belegen

Grundeeinheit: Auslesen, Programmieren

	Kartentyp	Kanal A	Kanal B	HF-Parameter A	HF-Parameter B	Status	
1.	V912	ARD Digital 1 (TP71)	ARD Digital 2 (TP85)	S 21 / 306,0 MHz	K 2 / 50,5 MHz	? ?	Details
2.	COFDM DUO S2	ZDF Vision (TP77)	Beta Digital (TP91)	S 25 / 338,0 MHz	K 3 / 57,5 MHz	? ?	Details
3.	unbekannt						Details
4.	unbekannt						Details
5.	unbekannt						Details
6.	unbekannt						Details
7.	unbekannt						Details
8.	unbekannt						Details

Kartentypen lesen Schließen

Gesamte Kopfstelle: System auslesen System programmieren

Im Planungsfenster der Grundeinheit werden unter „HF-Parameter A“ und „HF-Parameter B“ die Ausgangskanäle der V 912 ASI Karte ausgewählt, also die Kanäle, in denen die aus den ASI-Bouquets zusammengestellten COFDM-Kanäle ins Kabel eingespeist werden sollen.

Betätigt man jetzt den „Details“-Button, so öffnet sich das Fenster mit den Kartendetails. Hier werden alle für den Betrieb relevanten Einstellungen durchgeführt.

4 Hardware konfigurieren

Drücken Sie im Planungsfenster die Taste “Details”, um zum Fenster “Detail-einstellungen” zu gelangen. Wählen Sie hier den Reiter “Hardwarekonfiguration” aus. In der Tunerauswahlliste muss die Option „ASI“ eingestellt sein. Eine falsche Auswahl des Tuners führt nach der Programmierung zu einer Fehlermeldung.

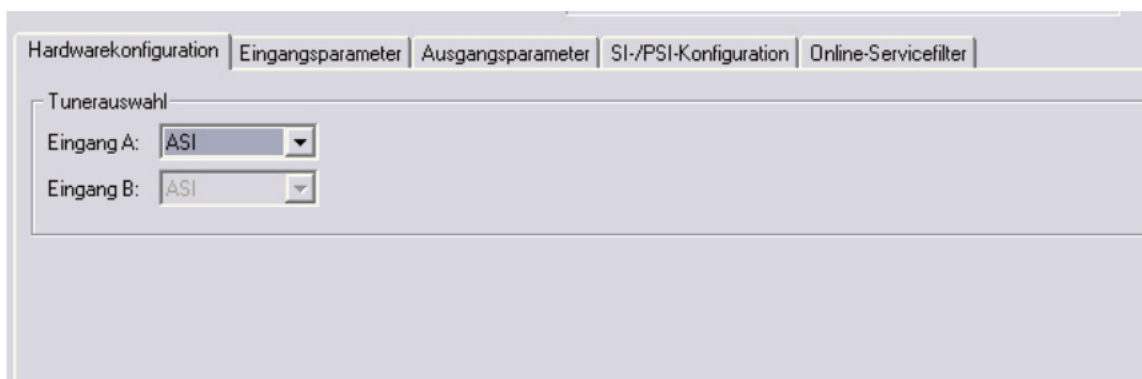

The screenshot shows a software window titled "Hardwarekonfiguration". It has a tabbed interface with five tabs: "Hardwarekonfiguration", "Eingangsparameter", "Ausgangsparameter", "SI-/PSI-Konfiguration", and "Online-Servicefilter". The "Hardwarekonfiguration" tab is selected. Below the tabs, there is a section labeled "Tunerauswahl". Inside this section, there are two dropdown menus. The first is labeled "Eingang A:" and the second is labeled "Eingang B:". Both dropdown menus are currently set to "ASI".

5 Eingangsparameter / Signalqualität prüfen

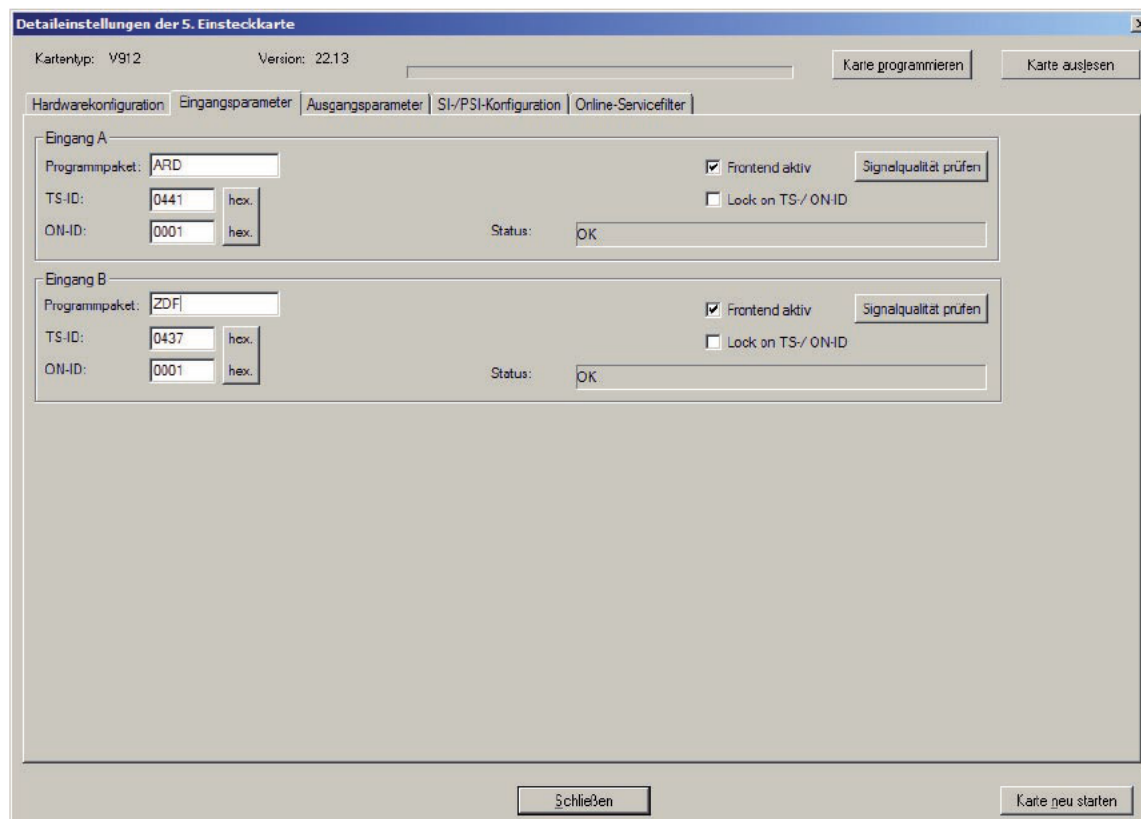

Detaileneinstellungen der 5. Einsteckkarte

Kartentyp: V912 Version: 22.13

Karte programmieren Karte auslesen

Hardwarekonfiguration Eingangsparameter Ausgangsparameter SI-/PSI-Konfiguration Online-Servicefilter

Eingang A

Programmpaket:

TS-ID: hex.

ON-ID: hex.

Status:

☒ Frontend aktiv

☐ Lock on TS-/ON-ID

Eingang B

Programmpaket:

TS-ID: hex.

ON-ID: hex.

Status:

☒ Frontend aktiv

☐ Lock on TS-/ON-ID

5.1 Manuelle Transponderauswahl

Bei der manuellen Transponderauswahl müssen Programmpaket, TS-ID und ON-ID manuell eingegeben werden. Bitte achten Sie auf die korrekte Eingabe, da die Signale sonst nicht verarbeitet werden können.

5.2 (De-) Aktivieren des Frontends

Durch klicken auf die Auswahlbox „Frontend aktiv“ kann das Frontend des jeweiligen Eingangs entweder aktiviert oder deaktiviert werden.

5.3 Lock on TS-/ON-ID

Um das Einloggen des Tuners auf einen ungewünschten ASI-Strom zu verhindern, kann die Funktion „Lock on TS-/ ON-ID“ aktiviert werden. Mit Aktivierung dieses Hakens wird das Frontend nur auf die eingegebenen Transponder IDs eingeloggt, fälschlicherweise oder ungewollt angelegte Eingangssignale werden nicht verarbeitet. Die TS- / ON-ID müssen Sie manuell eingeben.

5.4 Signalqualität prüfen

Mit dem Button „Signalqualität prüfen“ öffnet sich das Fenster mit den aktuell gemessenen Signalparametern. Die angezeigten Werte unterscheiden sich je nach Eingangssignal:



6 Ausgangsparameter / Pegelanpassung

6.1 Ausgangsparameter

Im Feld Ausgangsparameter werden alle relevanten Parameter für das Ausgangssignal konfiguriert. Hier wird der Ausgangskanal festgelegt, aktiviert oder deaktiviert, die Bandbreite angepasst und die Kodierung festgelegt.

In der Ansicht von Ausgang A und Ausgang B wird auch das jeweilige Ausgangskanalfilter aktiviert bzw. deaktiviert. Ein nicht gestecktes, aber in der Software aktiviertes Kanalfilter führt zu einer Fehlermeldung.

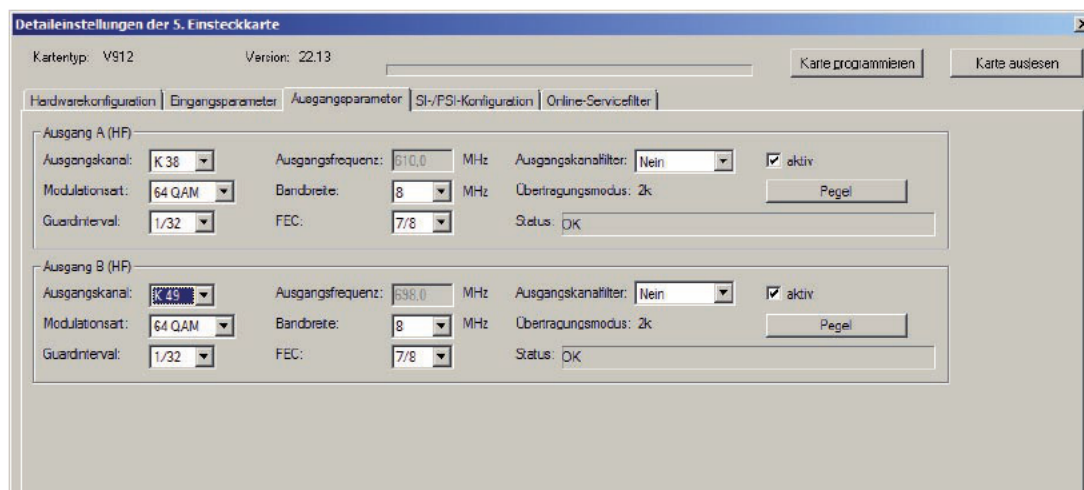

6.2 Pegelanpassung

Die Pegelanpassung der einzelnen Ausgangskanäle erfolgt elektronisch über die HE Programmiersoftware. Durch Klicken auf den Button „Pegelanpassung“ öffnet sich folgendes Fenster:



Durch den Button „Parameter lesen“ werden zunächst die aktuell eingespeicherten Werte aus der Karte gelesen. Durchgeführte Änderungen werden erst durch „Parameter schreiben“ in die Karte geschrieben und aktiviert.

7 SI-PSI Konfiguration

Die Ansicht der Service-Filter-Konfiguration unterscheidet sich nicht für die Ausgänge A und B. Somit wird diese Konfiguration anhand des Ausgangs A erläutert:

Um die Möglichkeit, einzelne Services aus dem Datenstrom zu eliminieren, zu aktivieren, muss die Funktion „SI-/PSI-Processing“ aktiviert werden. Ohne diese Einstellung verhält die Karte sich wie ein Standard-Transmodulator, der alle im Eingangsdatenstrom vorhandenen Services ungefiltert durchlässt.

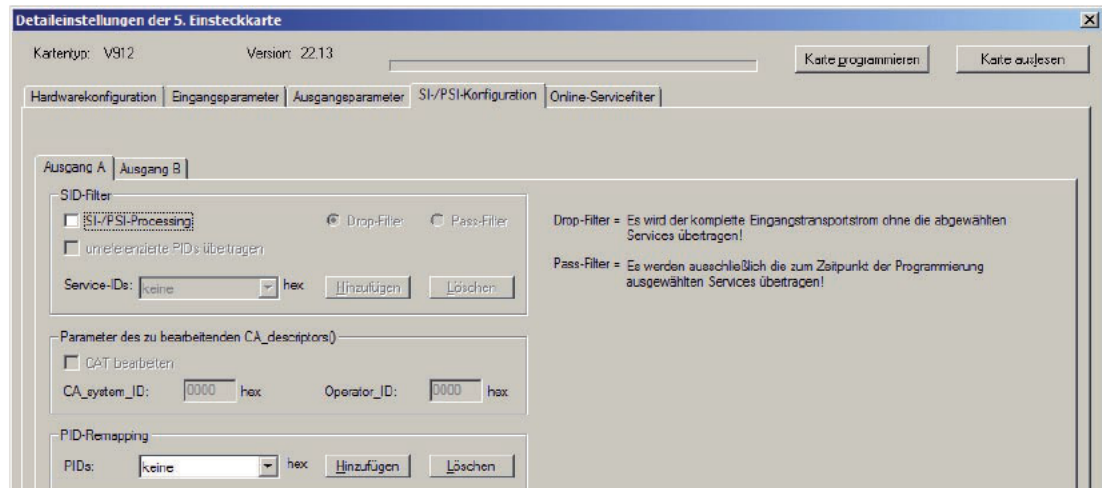

7.1 Drop-Filter oder Pass-Filter

Die V 912 ASI unterstützt zwei unterschiedliche Modi des Service-Filters:

Drop-Filter:

Der Eingangsdatenstrom wird hierbei komplett übertragen, nur die ausgewählten Service-IDs werden aktiv entfernt. Das heißt, alle ggf. zu einem späteren Zeitpunkt zusätzlich übertragenen Services werden durchgelassen und sich im Ausgangsdatenstrom finden.

Pass-Filter:

Hierbei werden ausschließlich die zum Zeitpunkt der Programmierung ausgewählten Services übertragen, ggf. später hinzukommende Services werden gesperrt.

7.2 unreferenzierte PIDs übertragen

Mittels dieser Funktion entscheidet die V 912 ASI, ob nicht referenzierte, d.h. nicht zu einem Service gehörende PIDs übertragen oder gesperrt werden. Da über diese PIDs ggf. Sonderfunktionen z.B. von Set-Top-Boxen gesteuert werden könnten, kann sich ein Sperren evt. nachteilig auswirken.

7.3 CAT bearbeiten

Verwenden Sie diese Funktion in dem Fall, dass eine Operator ID manipuliert werden soll.

7.4 PID-Remapping

An dieser Stelle können bis zu vier PID-Remap-Filter gesetzt werden.

8 Online-Service-Filter

Durch Selektieren der erwünschten Services (grün) des Eingangsdatenstromes (linke Seite) erfolgt die Auswahl der im Ausgangsdatenstrom vorhandenen Services (rechte Seite).

Sämtliche Einstellungen sind mit ‚Karte programmieren‘ in den Speicher der V 912 ASI zu übertragen.

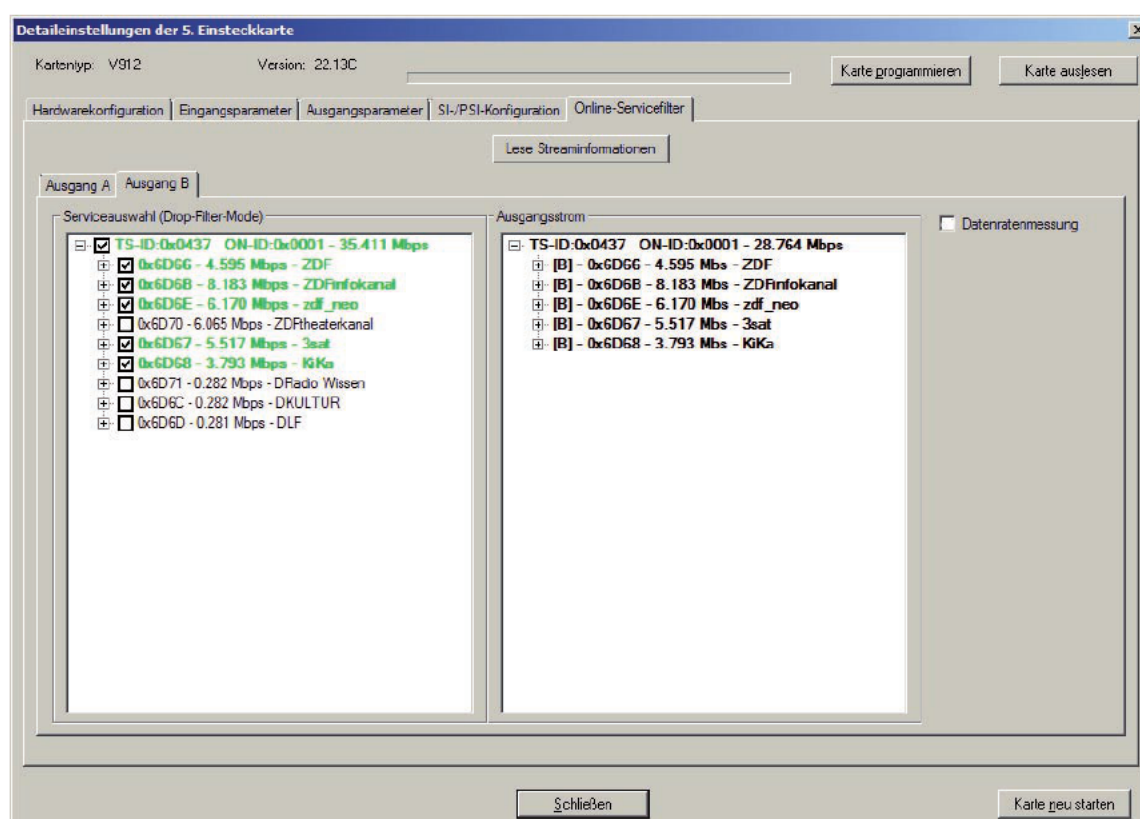

9 Maximale Ausgangsdatenrate

Die maximale Ausgangsdatenrate des neu erstellten Ausgangsstroms ist begrenzt. Wird diese Grenze erreicht, oder sogar überschritten, so müssen entweder Services aus dem Ausgangsstrom entfernt werden, oder die Modulationsart des Ausgangskanals geändert werden. Das Erreichen und Überschreiten dieser Grenze wird beim Online Routing mit aktivierter Datenratenmessung wie folgt angezeigt.

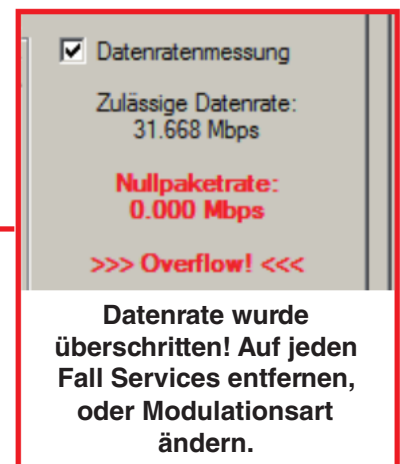
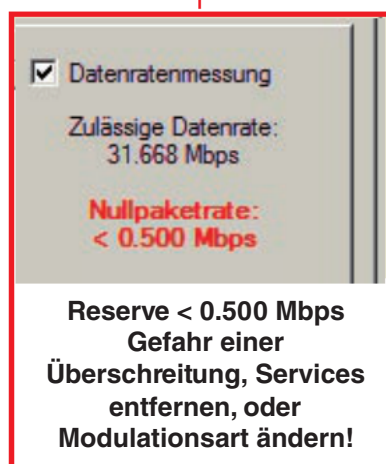
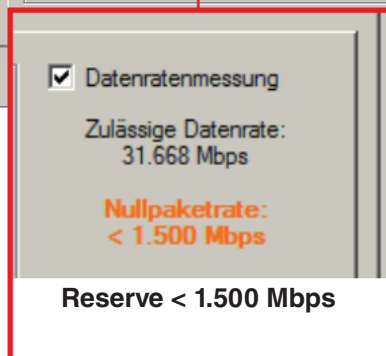
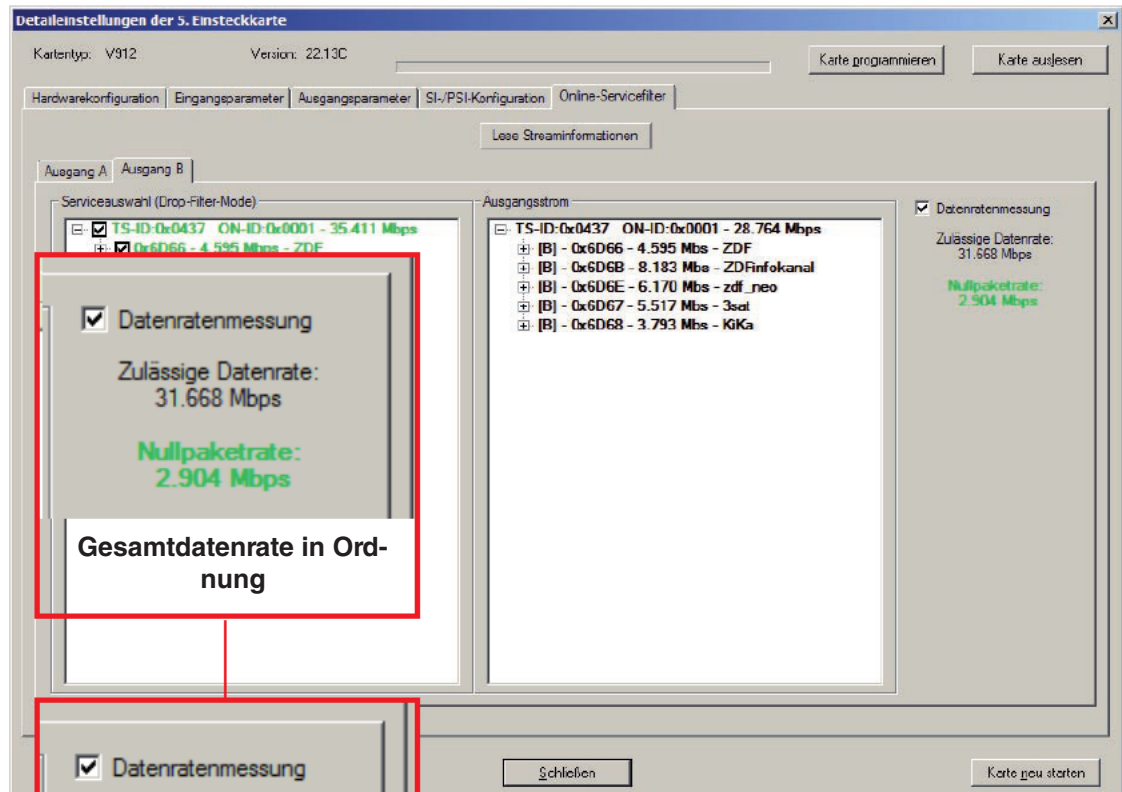

Typ		V 912 ASI
Bestellnummer		380 923
ASI-Eingang		
Eingänge		2 x DVB ASI
Anschluss		75, MCX-Buchse am Gehäuse
Bitrate	[Mbit/s]	Burst 270 / constant 75
Nutzbare Transportstromdatenrate	[Mbit/s]	84
Übertragungsmodus		Packet burst / continuous
Paketlänge	[Byte]	188, 204
Reed-Solomon Decodierung		DVB bei Paketlänge 204
COFDM-Modulator		
Signalverarbeitung		gemäß DVB-Standard
Übertragungsmodi		2k (8k auf Anfrage)
Modulationsart		4 QAM; 16 QAM; 64 QAM
Bandbreite	[MHz]	6, 7 oder 8
Datenraten-Anpassung		<input checked="" type="checkbox"/>
PCR-Korrektur		<input checked="" type="checkbox"/>
NIT-Handling		nicht implementiert
PID Remapping		<input checked="" type="checkbox"/>
Service-Drop-List / Pass-List		<input checked="" type="checkbox"/>
Operator-ID		<input checked="" type="checkbox"/>
Kodierraten		1/2; 2/3; 3/4; 5/6; 6/7; 7/8
Guard-Intervalle		1/4; 1/8; 1/16; 1/32
HF-Ausgang		
Anschlüsse	[Ω]	IEC-Buchse, 75
Frequenzbereich	[MHz]	47 - 862 (K2 - K69) (C2 - C69)
Ausgangspegel	[dBμV]	84...100, einstellbar
MER (Equalizer, 64 QAM)	[dB]	≥ typ. 34
Nebenwellenabstand 47 - 862 MHz > 950 MHz	[dB]	> 60 diskrete Störer / > 57 rauschähnliche Störer > 20 bez. Auf 100 dBμV Systempegel u. 90 dBμV Betriebsb.
Kanalfilter steckbar		<input checked="" type="checkbox"/>
Allgemeine Daten		
Leistungsaufnahme	[W]	15
Zulässige Umgebungstemperatur	[°C]	0...+50



ASTRO Bit GmbH

Olefant 1–3, D-51427 Bergisch Gladbach (Bensberg)

Tel.: 02204/405-0, Fax: 02204/405-10

eMail: kontakt@astro.kom.de, www.astro-kom.de